



COMUNE DI CIMBERGO

PROVINCIA DI BRESCIA

“CATASTO DELLE AREE PERCORSE DAL FUOCO” (CATASTO INCENDI)

Legge 22 novembre 2000, n. 353
“Legge quadro in materia di incendi boschivi”

RELAZIONE

Allegata alla deliberazione di Giunta Comunale n. 70 del 27.12.2024

NORMATIVA DI RIFERIMENTO

La Legge quadro n. 353 del 21 novembre 2000 in materia di incendi boschivi, contenente divieti e prescrizioni derivanti dal verificarsi di eventi calamitosi riferiti ad incendi boschivi, prevede, all'articolo 10, comma 2, l'obbligo per i comuni di censire, tramite apposito catasto, i soprassuoli già percorsi dal fuoco nell'ultimo quinquennio, avvalendosi anche dei rilievi effettuati dal Corpo forestale dello Stato al fine di applicare i vincoli temporali previsti dal comma 1 della medesima legge.

Tali vincoli sono distinti in:

Vincoli quindicennali

Si tratta di un vincolo di destinazione temporale che impone il mantenimento della destinazione d'uso preesistente all'incendio impedendone la modifica. Su tali aree è consentita solamente la realizzazione di opere pubbliche che si rendano necessarie per la salvaguardia della pubblica incolumità e dell'ambiente. In tutti gli atti di compravendita di aree e immobili situati nelle predette zone, stipulati entro quindici anni dagli eventi, risulta necessario inserire un vincolo esplicito.

Vincoli decennali

Nelle zone boscate e nei pascoli i cui soprassuoli sono stati percorsi dal fuoco, è vietata la realizzazione di edifici nonché di strutture e infrastrutture finalizzate ad insediamenti civili ed attività produttive, fatti salvi i casi in cui per detta realizzazione siano stati già rilasciati atti autorizzativi comunali in data precedente l'incendio sulla base degli strumenti urbanistici vigenti a tale data.

In tali aree è fatto divieto di pascolo e caccia per dieci anni, limitatamente ai soprassuoli delle zone boscate percorse da fuoco.

Vincoli quinquennali

Sulle medesime aree percorse dal fuoco è altresì vietato lo svolgimento di attività di rimboschimento e di ingegneria ambientale sostenute con risorse finanziarie pubbliche, salvo il caso di specifica autorizzazione concessa o dal Ministro dell'Ambiente, per le aree naturali protette statali, o dalla regione competente, negli altri casi, per documentate situazioni di dissesto idrogeologico o per particolari situazioni in cui sia urgente un intervento di tutela su valori ambientali e paesaggistici.

Vincoli triennali

Nelle sole zone boscate percorse dal fuoco è vietata la raccolta dei prodotti del sottobosco.

METODOLOGIA

Trattandosi della prima formale istituzione del catasto incendi del Comune di Cimbergo, si è preso in considerazione l'intero periodo disponibile sul Sistema Informativo della Montagna (SIM)

predisposto dal Ministero delle Politiche Agricole Alimentari e Forestali - Corpo Forestale dello Stato per l'estrazione e l'individuazione esatta delle particelle catastali interessate dagli incendi.

Successivamente, come previsto dalla normativa vigente, saranno previsti aggiornamenti annuali.

Ai fini dell'aggiornamento del presente catasto, verrà compilata una "scheda incendio" per ogni evento individuato, contenente il riepilogo dei dati trasmessi dal Corpo Forestale dello Stato (ovvero Vigili del fuoco) e la relativa cartografia.

Pertanto, il "*Catasto delle aree percorse dal fuoco*" del Comune di Cimbergo oltre alla presente relazione tecnica, sarà composto dalla seguente documentazione:

1. Cartografia:

costituita da una planimetria di inquadramento generale, una planimetria aerofotogrammetrica in scala ed una planimetria aerofotogrammetrica con sovrapposizione catastale in scala, intitolata e numerata in modo da permettere l'associazione alla relativa scheda, con evidenziate le aree percorse dal fuoco mediante campitura colorata; è reso disponibile, per ogni area percorsa dal fuoco, il file del progetto del Geoportale della Regione Lombardia (servizio di mappa "Aree percorse dal fuoco") per il caricamento e la visualizzazione delle aree nel medesimo portale.

2. Schede:

Scheda per ogni singola zona soggetta ad incendio che si compone di una tabella contenente essenzialmente i dati identificativi dell'incendio con l'elenco dei terreni interessati.

PROCEDURA DI APPROVAZIONE

Ai sensi dell'art. 10 della Legge n. 353 del 21 novembre 2000, gli elaborati del catasto incendi devono essere pubblicati all'albo pretorio on line per 30 giorni consecutivi, durante il periodo di pubblicazione chiunque potrà prenderne visione e presentare osservazioni.

La documentazione relativa al "*catasto delle aree percorse dal fuoco*" sarà inoltre consultabile sul sito internet del Comune di Cimbergo.

Le eventuali osservazioni dovranno essere poi analizzate entro i successivi 60 giorni, procedendo infine all'approvazione definitiva del catasto in questione.

ANALISI INCENDI SUL TERRITORI COMUNALE

L'istituendo catasto si riferisce al periodo 2010-2024 sulla base dei dati relativi agli eventi verificatesi nel predetto periodo recuperati tramite la piattaforma SIAN (Sistema Informativo Agricolo Nazionale)-SIM (Sistema Informativo della Montagna).

Cimbergo 27 dicembre 2024

IL RESPONSABILE DEL SERVIZIO
Giacomo Bella
(documento firmato digitalmente)

Data Elaborazione 27/12/2024
SCHEDA INCENDIO
N. 1

COMUNE DI CIMBERGO
Catasto delle aree percorse dal fuoco

Provincia BRESCIA **Comune** CIMBERGO
Località Valle del Solif **Data incendio** 23/08/2022

Lista Particelle (dati di base presenti in SIAN ed aggiornati alla data dell'elaborazione)						
Codice Nazionale	Foglio	Particella	Subalterno	Particella incendiata mq (adeguata secondo la mappa catastale vigente alla data dell'elaborazione tramite il Geoportale Regione Lombardia)	Totale particella mq catastali	Tipologia superficie percorsa dal fuoco
C691	7	04329		118478,42	909427,00	Superficie pascoliva
C691	7	05038		189239,12	724263,00	Superficie pascoliva
Totale				307717,54	1633690,00	

1 - incendio Valle del Solif data 23-08-2022

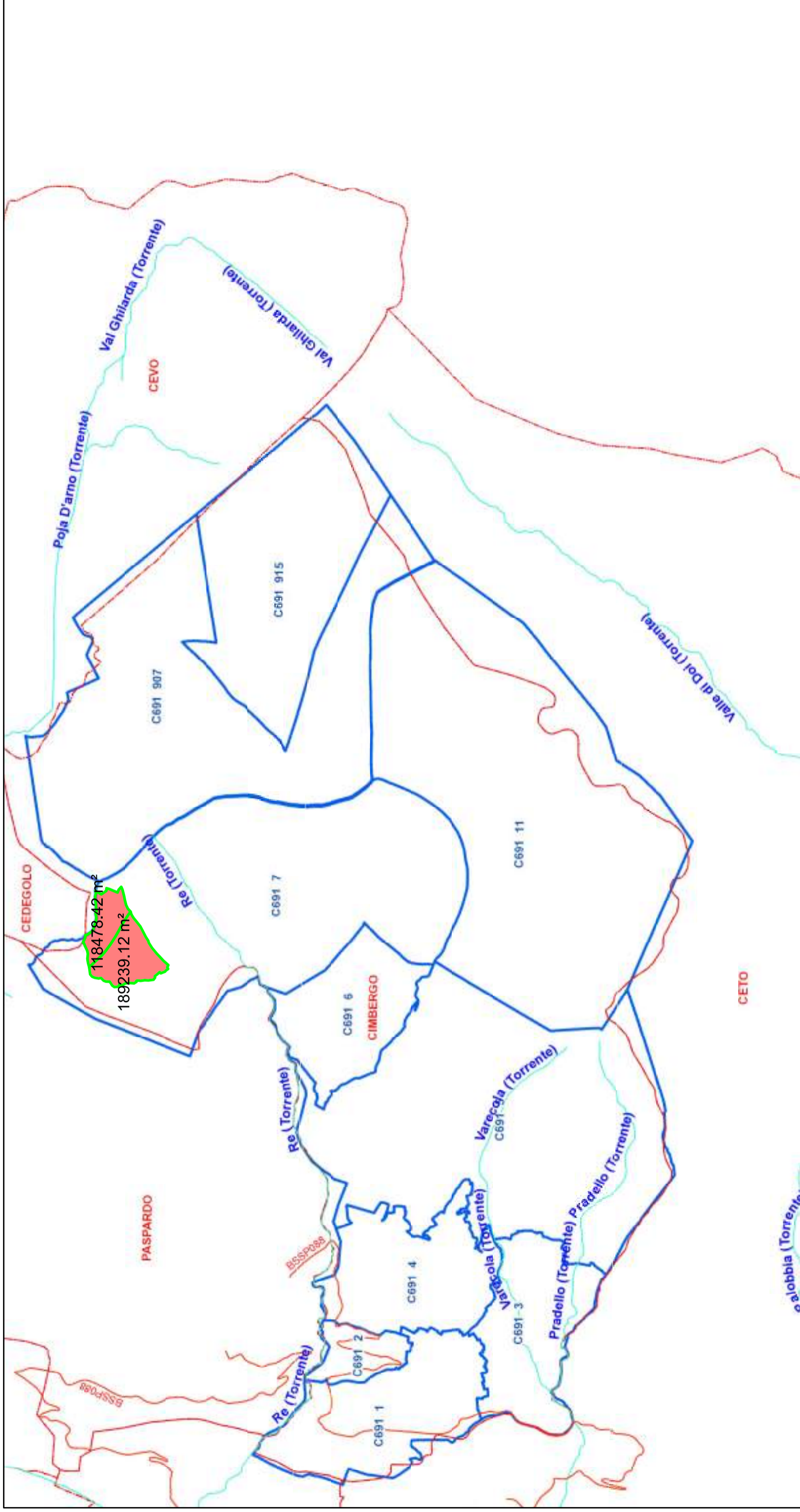

1:30,000

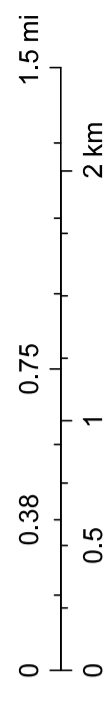

Copyright Mappa

1 - incendio Valle del Solif data 23-08-2022

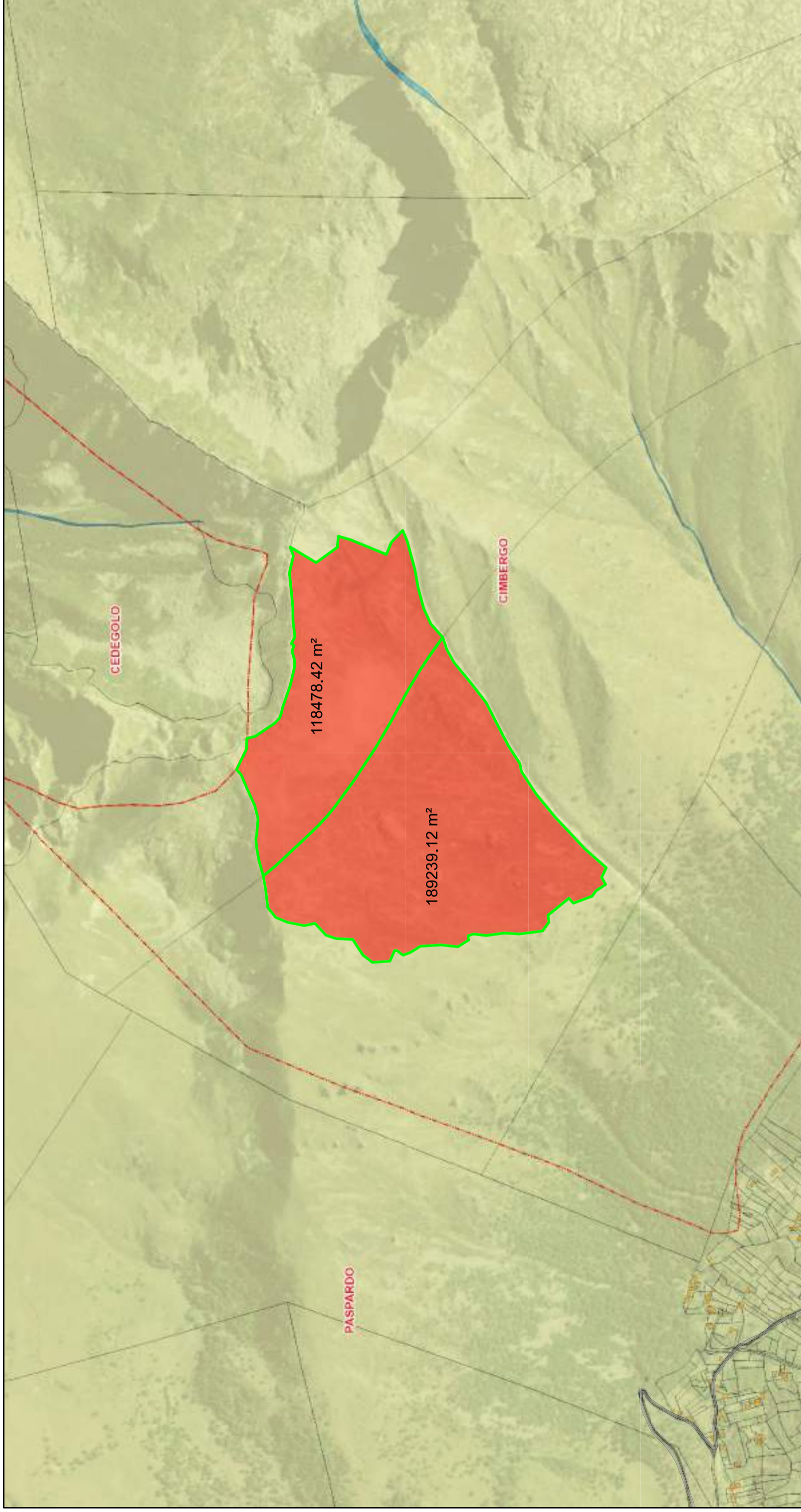

Maxar, Microsoft, Esri Community Maps Contributors,
FOEN / Swiss Parks Network, swisstopo, Esri, TomTom,
Garmin, Foursquare, GeoTechnologies, Inc, METI/NASA,
USGS

1 - incendio Valle del Solif data 23-08-2022

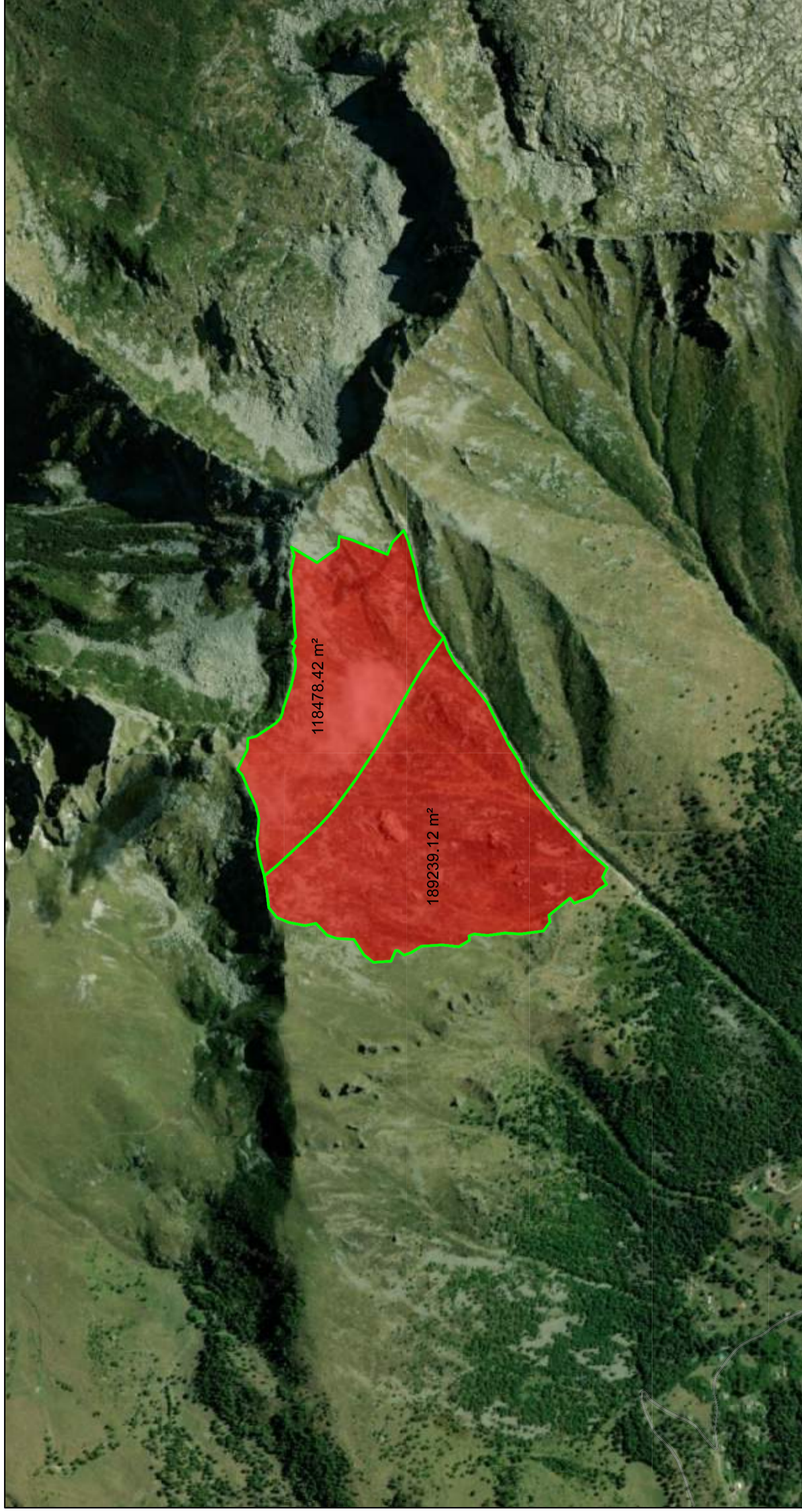

1:10,000

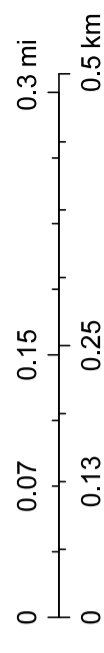

Maxar, Microsoft, Esri Community Maps Contributors,
FOEN / Swiss Parks Network, swisstopo, Esri, TomTom,
Garmin, Foursquare, GeoTechnologies, Inc, METI/NASA,
USGS

Data Elaborazione 27/12/2024
SCHEDA INCENDIO
N. 2

COMUNE DI CIMBERGO
Catasto delle aree percorse dal fuoco

Provincia BRESCIA Comune CIMBERGO
Località Figna Data incendio 10/12/2017

Lista Particelle (dati di base presenti in SIAN ed aggiornati alla data dell'elaborazione)						
Codice Nazionale	Foglio	Particella	Subalterno	Particella incendiata mq (adeguata secondo la mappa catastale vigente alla data dell'elaborazione tramite il Geoportale Regione Lombardia)	Totale particella mq catastali	Tipologia superficie percorsa dal fuoco
C691	3	4752		397,82	6236,00	Superficie boschiva
C691	3	5965		1420,85	4097,00	Superficie boschiva
Totale				1818,67	10333,00	

2 - incendio Figna data 10-12-2017

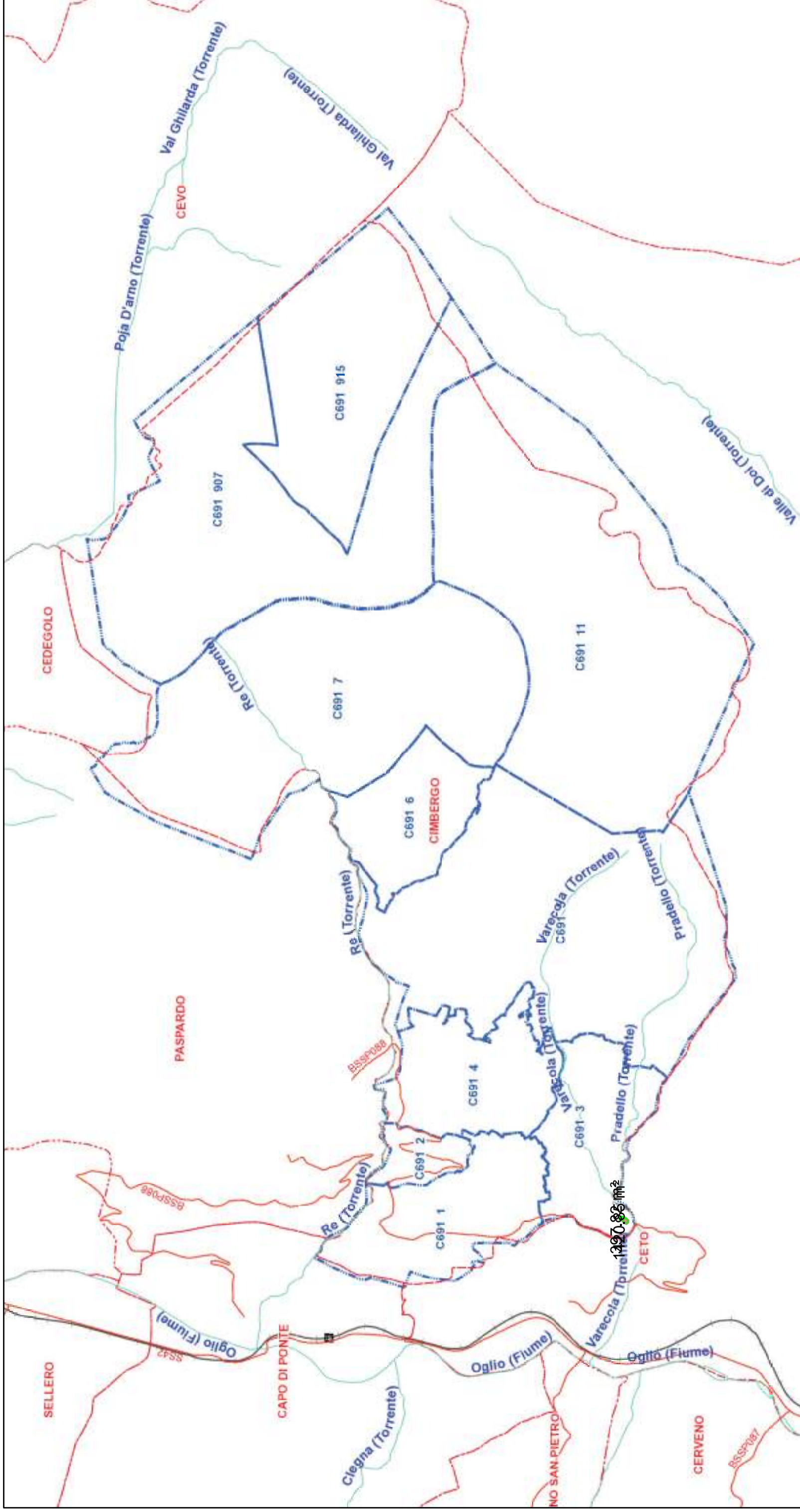

1:30,000

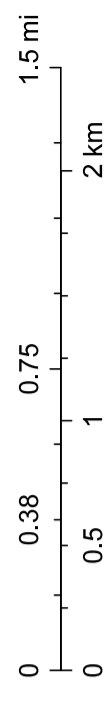

Copyright Mappa

2 - incendio Figna data 10-12-2017

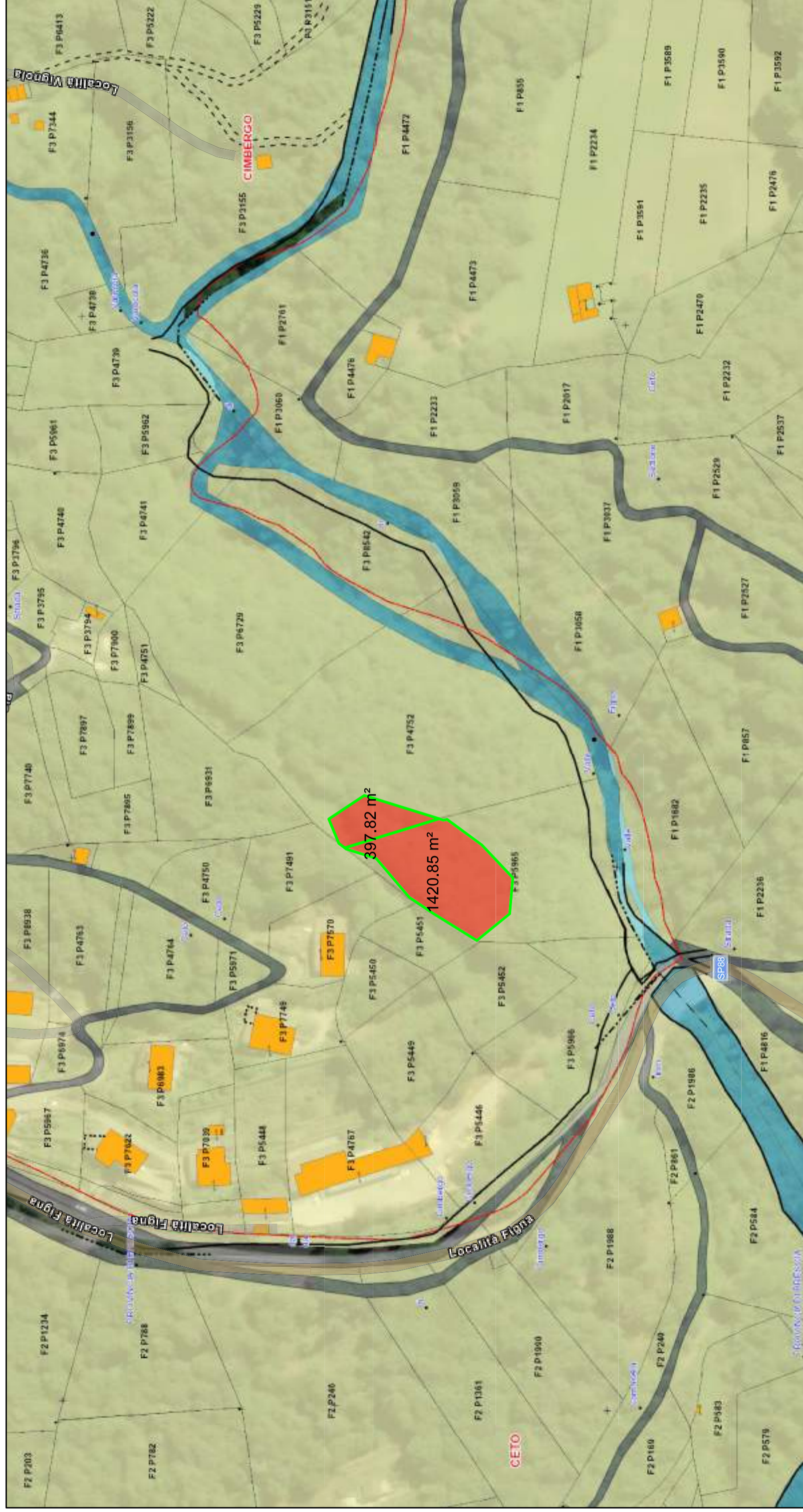

1:2,000

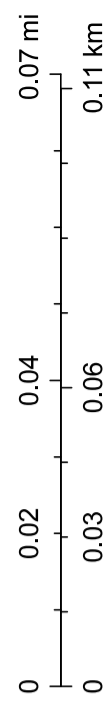

Maxar, Microsoft, Esri Community Maps Contributors,
FOEN / Swiss Parks Network, swisstopo, Esri, TomTom,
Garmin, Foursquare, GeoTechnologies, Inc, METI/NASA,
USGS

2 - incendio Figna data 10-12-2017



1:2,000

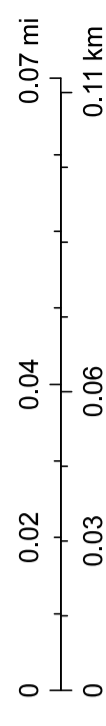

Maxar, Microsoft, Esri Community Maps Contributors,
FOEN / Swiss Parks Network, swisstopo, Esri, TomTom,
Garmin, Foursquare, GeoTechnologies, Inc, METI/NASA,
USGS